24 september 1959 Nr 468 9e jaar - 20 blz.
WEEKBLAD
BELGIE : 6 FR.

Mickey magazine

MICKEY ROEPT OP...

Beste jongens en meisjes,

VANDAAG hebben we een geweldig nieuws voor jullie. Je zult ervoor opkijken, want wat we jullie te vertellen hebben is buitengewoon prettig. Binnenkort komen er in jullie blad verschillende veranderingen die stuk voor stuk verbeteringen zijn. Luister maar eens goed :

Om te beginnen zal elk nummer voortaan 32 bladzijden tellen. Al deze bladzijden zullen in de mooiste kleuren worden uitgevoerd. Het zal dus nog kleurrijker zijn ! In het eerste nummer van october zullen jullie enorm spannende verhalen vinden.

Niemand minder dan Tom Poes zal zijn intrede doen en hij zal jullie laten genieten van de avonturen, die hij samen met de Heer Ollie Bommel en de Dief van Bagdad beleefd.

Verder komt er een prachtig nieuw vervolverhaal : « Het Geheim van het Smokkelaarsbos ». Hierin kunnen jullie de avonturen lezen van Allison, Gordon en John. Hun ouders hebben een huis : « Het Meeuwennest », gekocht, waarin allerlei geheimzinnige dingen gebeuren. Vader en moeder van de kinderen gaan niet meteen in dat huis te wonen, maar zij hebben hun kinderen toestemming gegeven voorlopig in de tuin ervan te gaan kamperen. De huisbewaarder en zijn vrouw blijken heel vreemde mensen te zijn. In het huis is een kamer, die geen deuren heeft, er wordt 's nachts met kisten gesleept, en de kinderen maken kennis met een majoor, die heel verdacht doet. Na tal van verwikkelingen blijkt, dat er in de buurt een smokkelaarsbende bezig is, wat er verder gebeurt zullen jullie zelf maar lezen.

Natuurlijk zullen jullie in een nummer ons prijskamp vinaen, waaran bijzonder mooie prijzen zijn verbonden, zoals fototoestellen, vulpotloden, boeken, enz.

En nu moeten we het nog even over de naam van jullie blad hebben. Voortaan zal dit « DONALD DUCK » heten, omdat in de meeste nummers een verhaal voorkomt, waarin deze grote vriend van jullie meespeelt. Je zult ook, juist zoals tot nu toe, brieven kunnen schrijven. De antwoorden krijg je in het blad ofwel rechtstreeks thuis.

In een van de eerste nummers van « DONALD DUCK » zullen jullie een losse kaart vinden. Die moet je invullen met je naam, adres en geboortedatum. je kunt deze kaart zonder postzegel op post doen, zodat het je niets kost. En dan ontvang je helemaal voor niets :

1. Een aardige verrasing;

2. Als je jarig bent, een persoonlijke gelukwens van OOM DONALD.

Ondanks al deze mooie verbetteringen blijft de prijs van het blad even laag als het altijd geweest is, namelijk 6 frank. Wij rekenen er eens op, daé jullie met groot verlangen naar het vervolg van « Mickey Magazine » zullen uitzien !

OPGELET !

Alle briefwisseling aangaande de getrouwheidspremies, Mickey's Club, de « Brievenbus » of eender welk onderwerp, moet vanaf 1 oktober e.k. worden gericht aan :

« Donald Duck »
Postbus 2
Antwerpen 19.

Grote Cecemel prijskamp

ACHTSTE HALF-MAANDELIJKSE UITSLAG

De winnaars zijn :

BOTT, Franky, Boterlaarbaan 49, Deurne-Zuid.
STERCKX, Yves, 74, rue Emile Dury, Chenois-Waterloo.
VAN ELEWYCK, Nadine, 1, avenue Albert Ier, Haine-Saint-Paul.
VERBEECK, Rita, Liersesteenweg 277, Mortsel.
SAINT AMAND, Marcelle, 62, rue Baudouin, Montigny-sur-Sambre.
DECOSTER, Liliane, 40, rue Paul Pastur, Leuze.
FIEDELERS, Marie-Rose, 2, rue de Chermont, Comblain-Fairon.
SPIESSENS, Michel, Frans de Manstraat 14, Berchem-Antwerpen.
PROOT, Annie, Abdijstraat 19, Gistel.
DOBBELEIR, André, Hendrik Mertensstraat 75, Kruibeke.

NEGENDE HALF-MAANDELIJKSE UITSLAG

De winnaars zijn :

KRIER, Daniel, 56, avenue de Belle-Vue, Waterloo.
DINOIRE, Jean, rue Valère Mabille, Morlanwelz.
GRAVY, Bernadette, rue Saint-Roch, Falisolle.
LEYSEN, Hugo, Posenaerstraat 35, Borgerhout.
PEEL, Marie-Thérèse, Nieuwpoortsteenweg 699, Oostende.
ANDRE, Jacky, 50, route de Wallonie, Dour.
ANCION, Hugues, quai de la Tannerie, Bouillon.
DECRAEMER, Georges, 59, rue des Deux Puissances, Auvelais.
SCHRAEPEN, Antoon, Steegstraat 12, Balen-Neeth.
ESSERS, Josiane, 23, rue de Stavelot, Luik.

Zij werden reeds per brief verwittigd.

Doe mee ! Ook jij kan aanmoedigings- en... hoofdprijzen winnen !

MICKEY MAGAZINE **Het blad voor grote en kleine kinderen.**

UITGAVE PONT-LEVIS, N. V.
Verantwoordelijke uitgever : H. François PRETE,
Gedelegeerde van de Raad van Beheer, Hopstraat 47, Brussel.
© 1959 - WALT DISNEY PRODUCTIONS WORLD RIGHTS RESERVED

RENWAGEN "INDIANAPOLIS"

Mocht je deze mooie, voor jou in Italië door de firma Giordani vervaardigde race-auto al bezitten, — schrijf dan naar

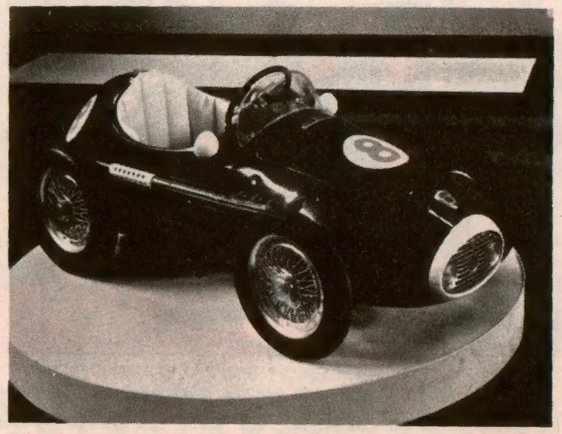

BOIS MANUFACTURÉ
AARDBEZIENSTRAAT 47
BRUSSEL 7

en je zult een mooie wimpel ontvangen, om op je wagen te bevestigen.

Maar wees er vlug bij, want de vaandeltjesvoorraad is beperkt.

•

Dat is eens te meer een in de grote warenhuizen en in alle speelgoedzaken verkrijgbaar «**BOISMANU**»-produkt.

KORTE INHOUD. — Teineinde oom Jeremias te overtuigen zijn bouwvallig eigendom te herstellen, heeft Donald hem uit naam van een denkbeeldig maharadjah, die 't goed zou willen kopen, 'n telegram gestuurd. In afwachting dat de werken worden uitgevoerd. kamperen Donald en de neefjes in 't park.

ALS DE NATIONALE KLEUREN ALS BLIKSEMFLITSEN VOORBIJSCHIETEN!

Te allen tijde hebben de mechanische sporten jong en oud geboeid. En hieronder neemt de automobiel een uitverkoren plaats in. De wedrennen van Le Mans, Francorchamps, de Grote Prijzen van Duitsland, Monaco, de Duizend Mijlen boeken een steeds stijgend succes. De automobiel-race heeft haar eigen ceremonieel, haar anecdoten en conventies. Het is een groots schouwspel en niets streelt het oog meer dan de start van een Grote Prijs, wanneer tientallen bont geschilderde racewagens in een oorverdovend lawaai spurten, terwijl elke toeschouwer de wagen van zijn geliefkoosde kampioen tracht te onderscheiden. Hij slaagt hier nochtans in, want de wagens vertonen diverse naargelang de nationaliteiten der bestuurders variërende kleuren. Ook jullie zullen ze kunnen herkennen, want op deze pagina tonen wij jullie de kleuren van enkele der op de renbanen meest vooraanstaande naties.

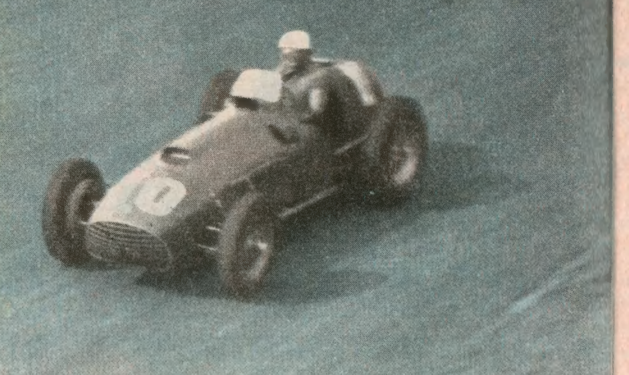

De nationale kleuren van de renwagens

ARGENTINIE :	Blauwe bak; gele motorkap.
BELGIE :	Geel
BRAZILIE :	Lichtgele bak en dito motorkap.
CHILI :	Blauwe motorkap, rode bak.
DUITSLAND :	Wit.
EGYPTE :	Licht paars.
FINLAND :	Zwart.
FRANKRIJK :	Blauw.
GROOT-BRITTANNIE :	Groen.
HONGARIJE :	Rode motorkap; bak : vooraan wit en achteraan groen.
ITALIE :	Rood.
LUXEMBURG :	Parelgrijs.
MONACO :	Wit (rond de bak en de motorkap loopt een horizontale rode band).
NEDERLAND :	Oranje.
POLEN :	Witte bak en dito motorkap; rood onderstel.
PORTUGAL :	Rode bak en dito motorkap; wit onderstel.
SPANJE :	Rode bak; gele motorkap.
TCHECOSLOWAKIJE :	Blauw-witte motorkap; witte bak.
THAILAND :	Lichtblauwe motorkap en dito bak. strogele wielen, en rondom de motorkap en de bak een horizontale gele band.
VERENIGDE STATEN :	Witte bak en dito motorkap; blauw onderstel.
ZUID-AFRIKA :	Vergulde bak; groene motorkap.
ZWEDEN :	't onderste gedeelte van bak en motorkap is blauw; 't bovenste gedeelte geel en dwars over de motorkap lopen drie blauwe banden.
ZWITSERLAND :	Witte motorkap; rode bak en dito onderstel.

BIJ GEBREK AAN BROOD

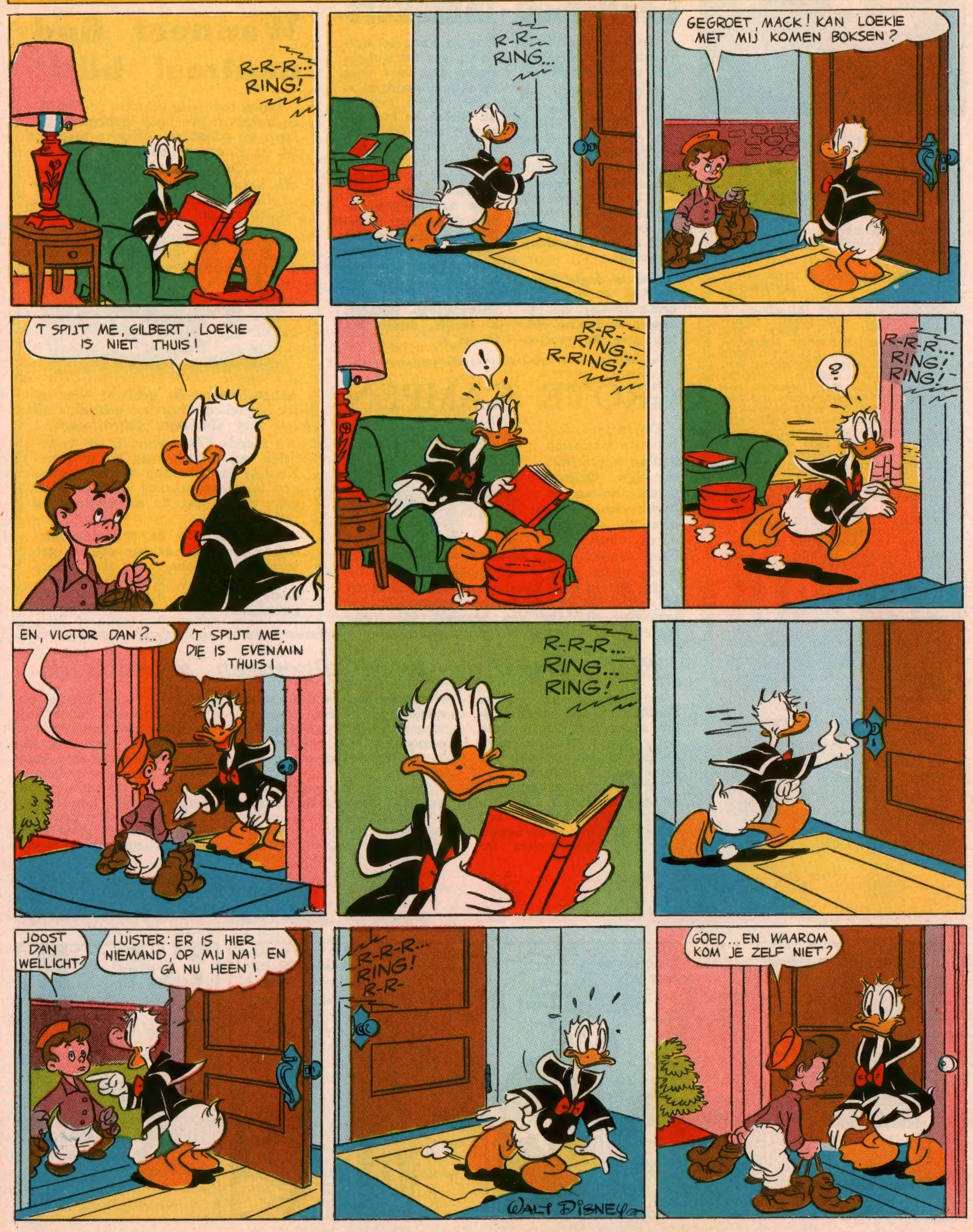

DOORHEEN MICKEY'S TELESCOOP

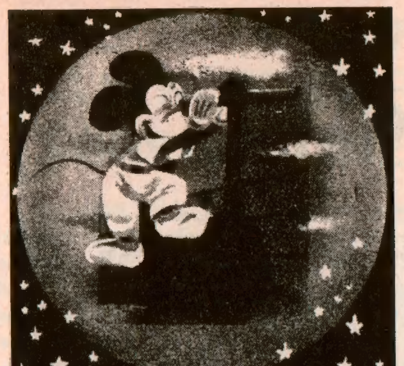

HIJ KON NIET STILZITTEN

De vermaarde Amerikaanse humorist, Mark Twain, kon niet stilzitten.

Geboortig van Florida, waar hij in 1835 het levenslicht aanschouwde, werkte hij achtereenvolgens als typograaf te Saint-Louis, Cincinnati, Philadelphia en New York. Nog vond zijn onrustig temperament geen rust : hij werd loods op de Mississipi. Ten einde wat uit te rusten, werd hij de rechterhand van zijn broeder die zopas tot federaal secretaris van de staat Nevada werd benoemd. De onrustige man was die zittende bedrijvigheid echter spoedig zat, en één jaar later werd hij goudzoeker. Vrouwe Fortuna was hem echter niet gunstig gezind en hij keerde Nevada's en Californië's aardbodem om zonder ook maar één onsje goud op te delven. Daarna oefende hij achtereenvolgens te San Francisco en te Hawaï 't beroep van journalist uit. Nog niet tevreden keerde hij naar de States weer en in 1867 trok hij doorheen de oostelijke staten.

Als jullie nu denken dat Mark Twain's treklust eindelijk bedaarde, dan hebben jullie 't verkeerd voor. Niets was minder waar. Samen met enkele andere Amerikaanse toeristen bezocht hij vervolgens Egypte, Palestina en gans het Middellandse Zeegebied.

Verteld wordt, dat Twain op zekere dag een brief ontving als volgt geadresseerd : « Aan Mr. Mark Twain, God weet waar ! ». Dat was het enige adres dat Twain's korrespondent geldig achtte. De geadresseerde zou, naar 't schijnt, erop hebben geantwoord : « Inderdaad ! ».

Gentlemen - inbrekers

God zij dank ! de eerlijke dieven zijn nog niet uitgestorven !

Onlangs stelde een inwoner uit Tulsa (V. S.A.), M. Ted Sieler, vast dat zijn brandkast geplunderd was. 600 gloednieuwe dollarbiljetten waren verdwenen. Een gebroken ruit toonde aan langswaar de boeven met hun buit de benen hadden genomen.

Enkele dagen later, ontving de beroofde een postwissel ten bedrage van zestien dollar, met de vermelding : « Voor het herstellen van het stukgeslagen glas, met onze verontschuldigingen ».

Wij weten niet of M. Sieler die boevenhumor zeer op prijsstelde; nemen wij gerust aan dat dit niet het geval is geweest. Bovenstaande anekdote leert ons nochtans dat er nog « eerlijke » dieven zijn. Het ware natuurlijk heel wat beter geweest, hadden de dieven het gestolen geld integraal weergegeven, immers: « eerlijk duurt het langst ».

GROTE KAMPEN

De langste, ooit betwiste boksmatch had op 6 april 1893 te New Orléans plaats. Bowen en Burke streden 7 uren en 19 minuten met de blote vuist. Het eindresultaat was : « gelijke punten ».

Het rekord met bokshandschoenen werd op 17 april 1908 in het Parijse Cirkus door Joe Jeannette en Mac Vea gemaakt. Die twee atleten hielden het 48 « rounds » uit.

Wanneer God neutraal blijft

Lang, heel lang geleden, zouden de legeraanvoerders nooit hebben nagelaten de goden een offer te brengen om ze gunstig te stemmen.

In 1774 nu, op de vooravond van een harde strijd waarbij de Saksers en Oostenrijkers elkaar in de haren zouden vliegen, wilde de Hertog van

Anhalt-Dessau dit gebruik weer in ere herstellen. Daarvoor gebruikte hij een niet alledaagse gebedsformule :

« Goede God, weest U zo vriendelijk mij morgenvroeg bij te staan. Kunt U dat niet, mag ik U dan smeken minstens neutraal te blijven en mijn vijand niet de minste hulp te verlenen ? »

Ongebruikelijke en barbaarse formule, doch die gehoor schijnt gevonden te hebben, want de Saksers werden verslagen. Weliswaar bespoedigde die zege het verdrag van Dresden.

Een vergissing werd algemeen gebruikelijk

Bij ere-salvo's worden honderd en één kanonschoten afgevuurd. Eigenaardig cijfer, niet ? Waarom geen honderd ? Dat is wat wij jullie gaan verklappen.

Eertijds werden honderd schoten afgevuurd. Doch, op zekere dag keerde een Duitse keizer zegevierend naar zijn heimat weer. De terugreis liep over de stad Augsburg. Fier hun Heer te mogen herbergen, werd de gemeentemilitie opgedragen Zijne Majesteit de eer te bewijzen.

Ook het kanongebulder werd niet vergeten. De dienstdoende officier was echter neit zeker honderd schoten te hebben afgevuurd en voegde er nog ééntje bij.

Een buurstad wilde voor Augsburg niet onderdoen en zo werd de vergissing van stad tot stad herhaald. Later vreesde men de verwelkomde persoon te misnoegen indien men niet honderd en één schoten afvuurde, en aldus werd dit getal algemeen gebruikelijk.

Veel woorden, weinig nut!

SCHOOLMEESTER HORNBY

SCHOOLMEESTER Hornby's vrouw legde haar breiwerk neer, streek haar zakdoek over haar ogen en begon zachtjes te wenen. Beneden, in een der klassen van de lege school, waar zij met haar man bleef wonen, klonk een matte stem : « Leerling Ashmere, je let niet op... je zult 't nooit tot iets brengen. Ik zal er met je vader over moeten spreken... » « Leerling Blacksmith, toon mij Hamburg op de kaart aan... je vinger wijst naar Wenen en je wilt zeeman worden ? Nu nog mooier! » « Leerling Bodson, je bent een ezel, en jij, Mike Holmes, een lanterfanter. Wat moet ik met zo'n troep nietsnutten beginnen ? »

— Mijn arme man, snikte Mevrouw Hornby, offerde heel zijn leven aan de schooljeugd op en nu verliest hij er z'n verstand bij !

Gedurende vijftig jaar, was David Hornby schoolmeester geweest te Ledshill, een aan de oevers van de Trent gelegen dorp, en een waar legertje jongelui had hij onder handen genomen. Hoewel soms streng, had hij hun een behoorlijke dosis kennis meegegeven; de strengheid was voor hun eigen bestwil. Thans had hij de leeftijd van twee-en-zeventig jaar bereikt en had twee jaar geleden pensioen genomen. De burgemeester, die zijn leerling geweest was, had hem de oude school laten bewonen, aangezien een nieuwe onlangs aan de rand van het dorp gebouwd was, alwaar jonge, uit Londen afkomstige leraren, onderricht gaven. 't Was een zware slag geweest voor de oude, toen men hem — heel behoedzaam, dat dient gezegd — te kennen had gegeven, dat hij te oud was geworden om voortaan nog als onderwijzer te fungeren. De godganse dag slenterde hij door de lege klaslokalen, voor de zwarte borden verwijlend en 's avonds bekeek hij de schoolschriften van leerlingen, die reeds huisvaders geworden waren. Zijn vrouw bemerkte wel, dat hij langzamerhand begon te raaskallen, doch bewaarde haar leed voor zich en hoorde geduldig het vervelende gewauwel van haar dierbare echtgenoot aan. Totdat eensklaps de ramspoed over hen losbrak. Op zekere morgen hoorde Mevr. Hornby een luide stem uit een der klaslokalen komen en het beuken van een stok op de lessenaars. « De hele klas zal deze les vijfmaal overschrijven ! » Zij snelde toe en zag de in zijn oude geklede jas gehulde schoolmeester voor het bord staan, waarop zojuist een aardrijkskundekaart getekend was. Zijn blikken dwaalden van de ene lessenaar naar de andere, alsof zij op onoplettende en ongehoorzame leerlingen rustten. De geest van de oude schoolmeester was definitief beneveld.

Van die dag af sloot Mevr. Hornby haar deur voor vrienden en kennissen en wijdde zich uitsluitend aan haar geesteszieke. Zij hielp hem bij 't verbeteren van denkbeeldig huiswerk en deed alles wat in haar vermogen lag om hem in z'n droom van het verstreken verleden te laten voortleven. Schoolmeester Hornby was gelukkig; hij waande zich voor zijn vroegere klas en 's avonds, bij 't roken van zijn pijp, zei hij : « Ziet U wel, lieve vriendin, het gemeentebestuur handelde goed door mij weer toe te staan les te geven. Ik geef U de verzekering, dat die pedante vlerken uit Londen niets uit mijn rakkers van leerlingen terecht hadden kunnen brengen ! » Soms schaterlachte hij, als hij 't over de toekomst van enkele zijner scholieren had : « Wilt U wel geloven, dat Ashmere, die er niet in slaagt, « rosa rosae » behoorlijk te verbuigen, advokaat en zelfs rechter beweert te willen worden ? Dat Blacksmith aan iedereen vertelt, dat hij zeeofficier zal worden, ofschoon hij me gisteren vertelde, dat Groenland in de Indische Oceaan ligt. Ja, ja, ik moet er om lachen ! Bodson, die meent eens professor te zullen zijn, schrijft in een van zijn huiswerkopgaven, dat Christoffel Columbus de eerste kruistocht leidde, terwijl Mike Holmes, die nog geen rechte lijn met een potlood kan trekken, zich reeds een vermaard schilder waant ! » Enige tijd verstreek en toen stierf de burgemeester, die hen in de oude school had laten wonen. Zijn opvolger was geen leerling van schoolmeester Hornby geweest en zeer nauwgezet zijnd, stond hij wegens zijn ongevoeligheid bekend. Hij gaf Mevr. Hornby dan ook te verstaan, dat zij de schoollokalen zo spoedig mogelijk diende te ontruimen. « Over een paar dagen, zullen inspecteurs uit Londen komen, welke de oude school een andere bestemming wensen te geven. Ik heb trouwens vernomen, dat meester Hornby het verstand verloor en deze instelling is geen krankzinnigengesticht ! » « Over een paar dagen... » zuchtte de arme vrouw, terwijl dikke tranen langs haar gerimpelde wangen biggelden, want zij hoorde hoe haar man een geschiedenisles gaf aan denkbeeldige scholieren.

* * *

De burgemeester en de inspecteurs traden de school binnen.

« Heren, sprak hij lachend, de ouwe Hornby is stapelgek. Wacht even en ik beloof U een paar genoeglijke ogenblikken. » In een der klaslokalen klonk de stem van de oude schoolmeester : « Ik wil jullie ondervragen over hetgeen jullie verleden week leerden. Verstaan, leerling Ashmere, Bodson en de overigen ? » « Wat zei ik U ? gnuifde de nieuwe burgemeester; hij meent 't woord te richten tot leerlingen, die de school sedert dertig of veertig jaar verlaten hebben ! » Hornby's stem liet zich nogmaals horen : « Zijt ge gereed ? » Juist wilde de burgemeester in een enorme schaterlach uitbarsten, toen plotseling, tot z'n intense verbazing, forse mannenstemmen antwoordden : « Ja, meester Hornby ! » De burgemeester duwde de deur open en kon z'n ogen niet geloven !

* * *

In z'n zondagse geklede jas gehuld, stond schoolmeester Hornby voor het zwarte bord en liet z'n blikken over de lessenaars gaan. Doch deze waren niet onbezet ! Daar zaten geen kleine jongens, maar volwassen mannen; sommigen in werkmanskleding, anderen in rok, weer anderen in uniform. Daar bevonden zich rechter Ashmere, schout-bij-nacht Blacksmith, dokter Bodson, de beroemde schilder Holmes en talrijke anderen. Allen waren zij gekomen, de oud-leerlingen die hun oude schoolmeester zoveel verschuldigd waren. Zij waren gekomen teneinde het leed dat men hem wilde aandoen, te beletten en hem aldus een bewijs van hun erkentelijkheid en genegenheid te geven. En ditmaal weerklonken verontwaardigde en dreigende stemmen : « Meester Hornby zal hier blijven wonen, totdat het God behagen zal hem tot zich te roepen ! » En Ashmere, de rechter, keek de burgemeester streng aan : « Hopelijk is 't U duidelijk... thans kunt ge heengaan, evenals de heren die U vergezellen. » De burgemeester en de inspecteurs bogen onderdanig en haastten zich het veld te ruimen. Schoolmeester Hornby sprak over de Onoverwinnelijke Vloot en over gene dagen, toen de noordse storm zich als bondgenoot van het kleine Engelse smaldeel deed kennen. Dat was een geschiedenispagina, die zijn leerlingen steeds hevig had weten te boeien...

John FLANDERS.

CONSTRUCTA

Mocht je dit mooie bouwdoosspel nog niet hebben, verzuim dan niet er een aan Sinterklaas te vragen.

Verkrijgbaar in de grote warenhuizen en in alle speelgoedwinkels.

Dat is nog een door **BOISMANU** vervaardigd produkt.

ons compleet verhaal

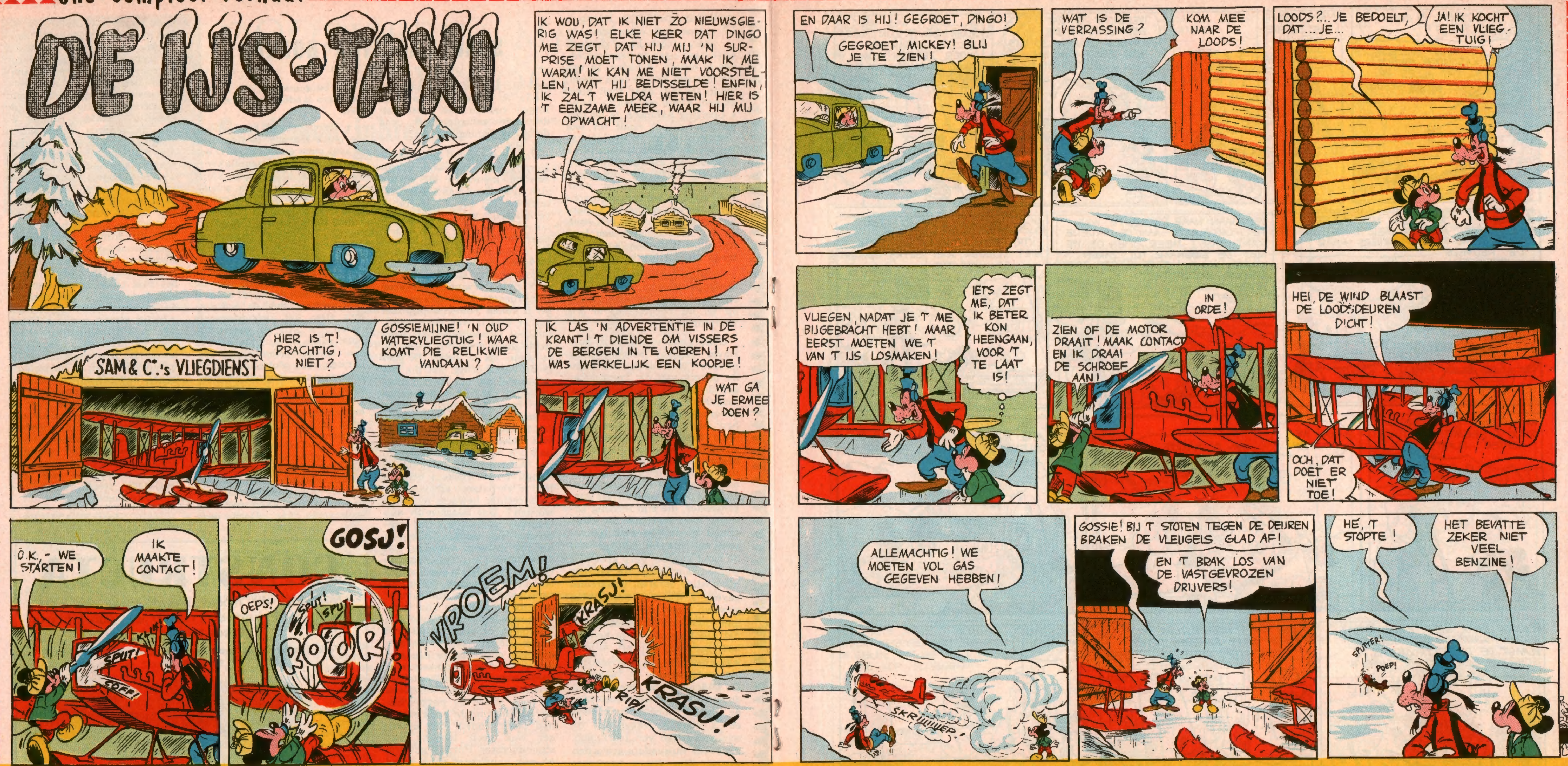

Laatste vraag van de Cécémel-Prijskamp!

WIN EEN DER 1.000 FANTASTISCHE PRIJZEN. Heb je niet alle prijsvragen beantwoord, vraag dan ONMIDDELLIJK aan NUTRICIA-AARTSELAAR de gratis « Cécémel Post » nr 2. Hierin staan alle twaalf vragen vermeld ! Sluiting Prijskamp 15 oktober '59. Uitslag in dit blad van 3 december '59. Veel succes !

PRIJSVRAAG Nr 12 :

Wat is het merk van de auto waarin Jan en Clara reizen ?

BIJKOMENDE VRAAG :

Hoeveel kilometers zullen de camions en camionnetten van NUTRICIA-AARTSELAAR op 16 oktober 1959 rijden ?

Vergeet niet dat je antwoord vergezeld moet zijn van **2 complete CECEMEL etiketten** (4 vignetten). Op de achterkant hiervan moet je vermelden : je naam, adres, geboortedatum, evenals naam en adres van je CECEMEL-leverancier. Door je antwoord neem je deel aan de grote CECEMEL PRIJSKAMP. Inzenden aan : CECEMEL PRIJSKAMP, N. V. NUTRICIA, AARTSELAAR (ANTWERPEN).

Tot 3 december a.s. !

ons compleet verhaal

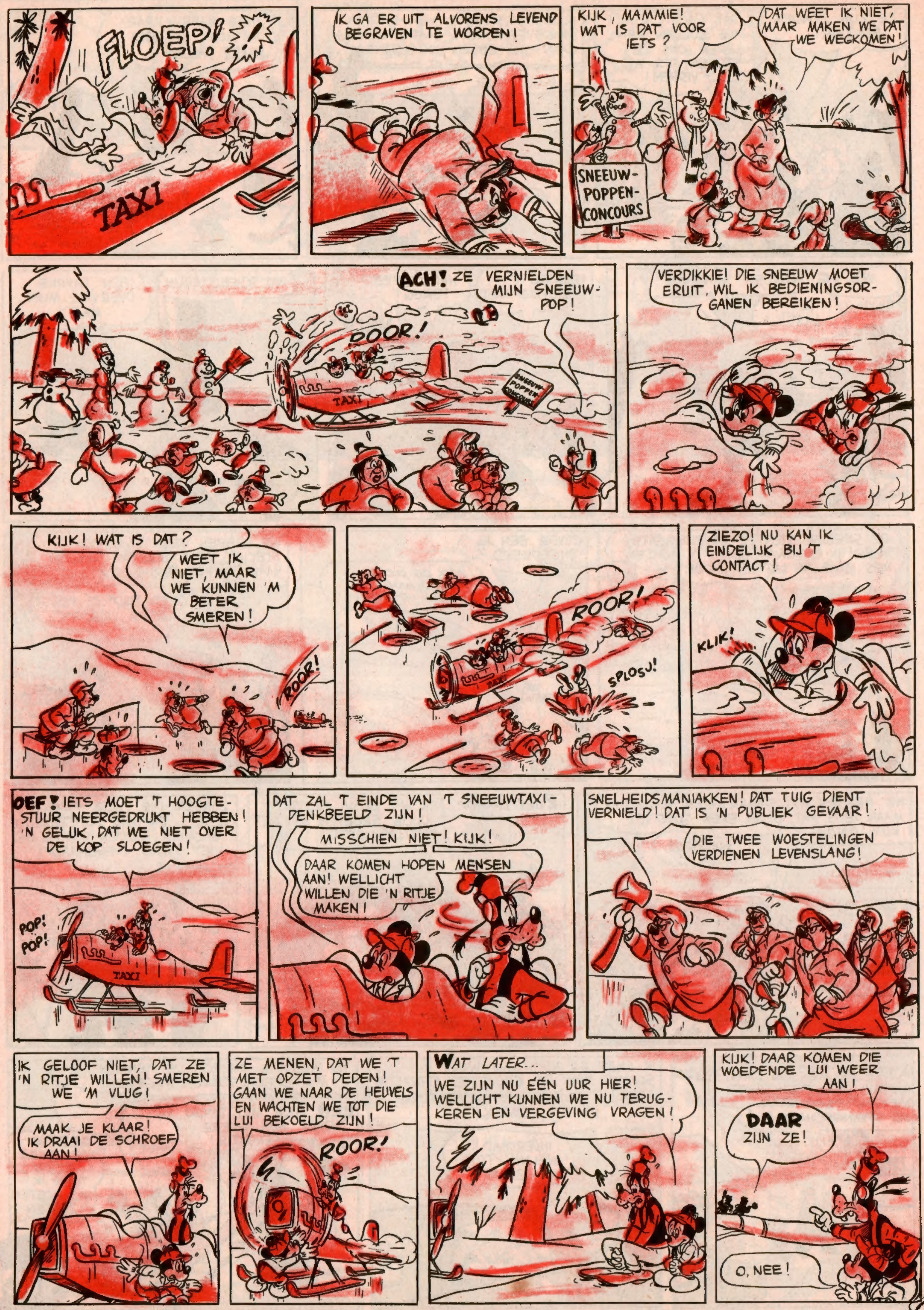

ZE ZIJN.. ZONDER BENZINE!
DAT DACHT IK AL! WE ZULLEN HEN LEREN, ONS TE STOREN ALS WE VISSEN!
IK ONDERSCHATTE HUN UITHOUDINGSVERMOGEN! LAAT ONS WEG GAAN! WE HEBBEN NOG BENZINE!
MAAK SNEL CONTACT!
NEE MAAR! WAAROM MOET HIJ NU JUIST VALLEN!
VAN DIE SCHROEF VANDAAN!
TE LAAT!
VERNIEL 'T VLIEGTUIG NIET!
NEE? TREED TERUG!
HELP!
WAT SCHEELT ERAAN?
EEN LAWINE OVERVIEL MIJN MAAT!
DE SNEEUW STORTTE ONVERWACHTS NEER! IK ONTKWAM OMDAT IK ACHTER WAS MAAR HIJ LIGT ER ONDER!
CLYDE, BEN JE ONGEDEERD?
JA! IK LIG ONDER 'N ROTSRAND, MAAR ZAL WELDRA STIKKEN!
WE HEBBEN GEEN SCHOPPEN! SLECHTS DEZE BIJL! WE ZULLEN NAAR DE HUT TERUG MOETEN!
GEEN TIJD! JE MOEST KUNNEN VLIEGEN!
WE HEBBEN WELISWAAR GEEN VLIEGTUIG, MAAR IETS DAT BIJNA EVEN GOED IS! KOM, DINGO!
AKKOORD!
KORT DAAROP...
IK WAS BIJNA GESTIKT! JULLIE GROEVEN MIJ NET BIJTIJDS UIT!
ZONDER DIE TWEE FIJNE KERELS EN HUN SCHITTERENDE MACHINE, HADDEN WIJ JE ER NIET TIJDIG UITGEHAALD!
SINDS DE MENSEN DINGO'S IJSTAXI BENUTTEN, GAAT NIEMAND MEER NAAR DE SPRINGSCHANS!
IK SNAP ER NIKS VAN, WANT DIE SCHANS WAS DE GROOTSTE ATTRACTIE HIER! 'T PUBLIEK IS WISPELTURIG IN Z'N SMAAK!
INDERDAAD! WELNU - TOT ZIENS!
NU WEET IK, WAAROM DE MENSEN M'N SPRINGSCHANS NEGEREN!
EEN RITJE MET DINGO, BEZORGT HUN IEDERE SENSATIE!
OEF! IK HEB ZEKER "GEZIGD", TOEN IK HAD MOETEN "ZAGGEN"!
GLIP!
EINDE

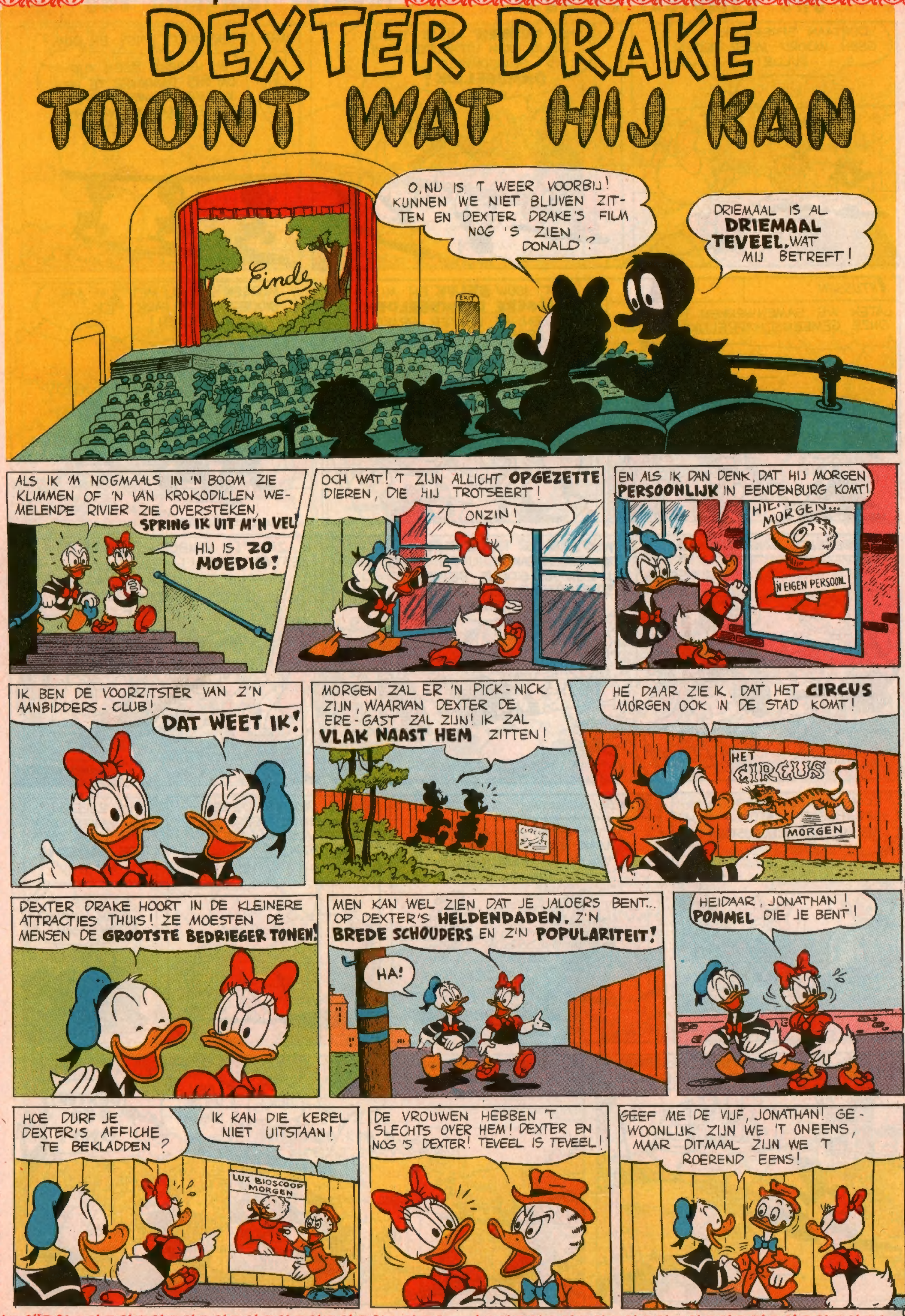
DEXTER DRAKE TOONT WAT HIJ KAN
Einde
O, NU IS 'T WEER VOORBIJ! KUNNEN WE NIET BLIJVEN ZITTEN EN DEXTER DRAKE'S FILM NOG 'S ZIEN, DONALD?
DRIEMAAL IS AL DRIEMAAL TEVEEL, WAT MIJ BETREFT!
ALS IK 'M NOGMAALS IN 'N BOOM ZIE KLIMMEN OF 'N VAN KROKODILLEN WEMELENDE RIVIER ZIE OVERSTEKEN, SPRING IK UIT M'N VEL!
HIJ IS ZO MOEDIG!
OCH WAT! 'T ZIJN ALLICHT OPGEZETTE DIEREN, DIE HIJ TROTSEERT!
ONZIN!
EN ALS IK DAN DENK, DAT HIJ MORGEN PERSOONLIJK IN EENDENBURG KOMT!
HIER MORGEN...
IN EIGEN PERSOON
IK BEN DE VOORZITSTER VAN Z'N AANBIDDERS - CLUB!
DAT WEET IK!
MORGEN ZAL ER 'N PICK - NICK ZIJN, WAARVAN DEXTER DE ERE - GAST ZAL ZIJN! IK ZAL VLAK NAAST HEM ZITTEN!
HE, DAAR ZIE IK, DAT HET CIRCUS MORGEN OOK IN DE STAD KOMT!
HET CIRCUS
MORGEN
DEXTER DRAKE HOORT IN DE KLEINERE ATTRACTIES THUIS! ZE MOESTEN DE MENSEN DE GROOTSTE BEDRIEGER TONEN!
MEN KAN WEL ZIEN DAT JE JALOERS BENT... OP DEXTER'S HELDENDADEN, Z'N BREDE SCHOUDERS EN Z'N POPULARITEIT!
HA!
HEIDAAR, JONATHAN! POMMEL DIE JE BENT!
HOE DURF JE DEXTER'S AFFICHE TE BEKLADDEN?
IK KAN DIE KEREL NIET UITSTAAN!
LUX BIOSCOOP MORGEN
DE VROUWEN HEBBEN 'T SLECHTS OVER HEM! DEXTER EN NOG 'S DEXTER! TEVEEL IS TEVEEL!
GEEF ME DE VIJF, JONATHAN! GEWOONLIJK ZIJN WE 'T ONEENS, MAAR DITMAAL ZIJN WE 'T ROEREND EENS!

ons compleet verhaal

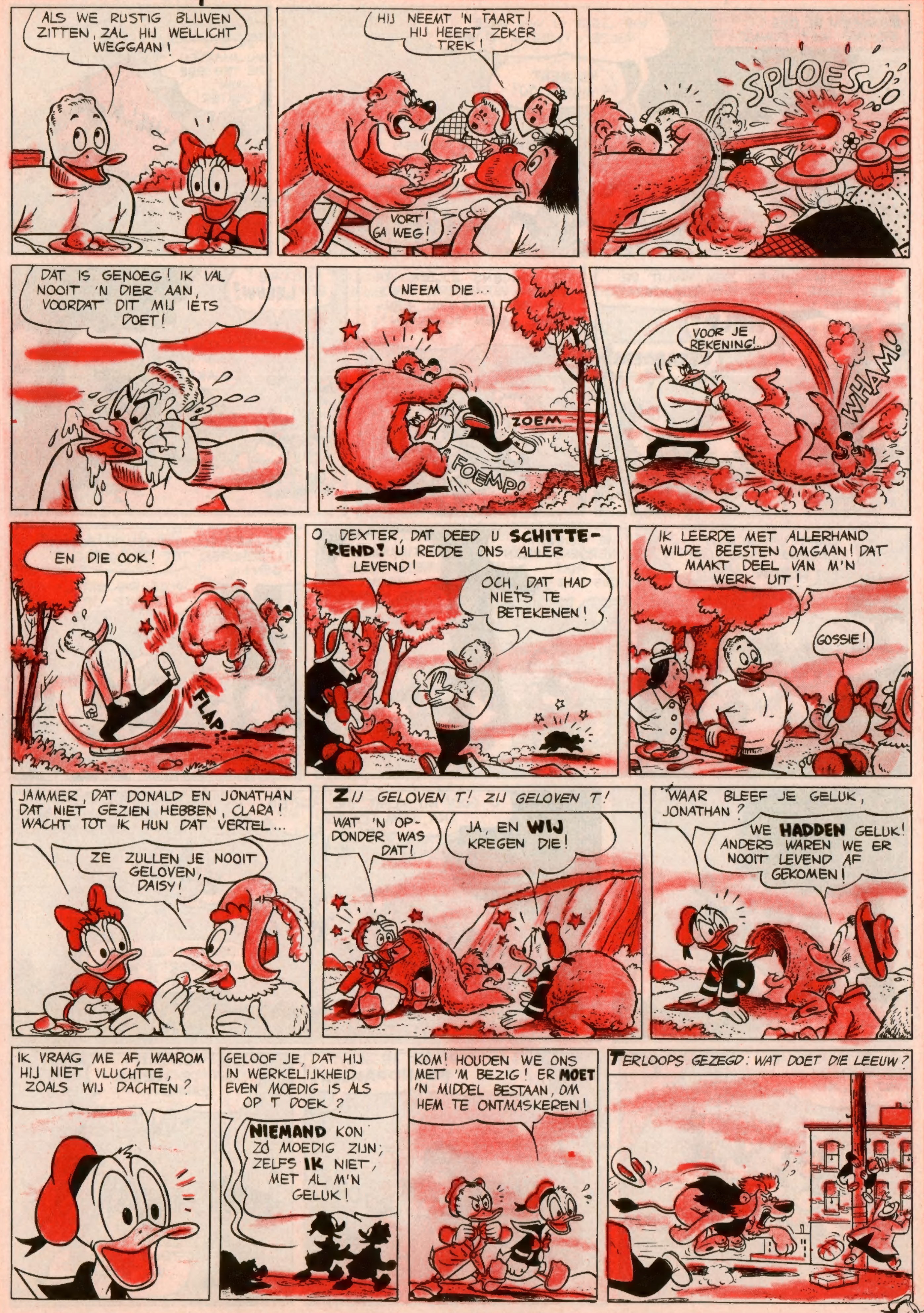

BEMOEIEN WE ONS ECHTER MET DONALD...
WAT ZEGT U VAN ONZE REUZE-VLIEGER, OOM?
HIJ MEET 4 METER 50!
WE HEBBEN 'M MET 'N STAALKABEL MOETEN VASTBINDEN!
WIJ MAAKTEN DIE TER ERE VAN DEXTER!
WELKOM
HIJ ZAL 'M KUNNEN ZIEN VANUIT DE PLEK, WAAR HIJ MET Z'N BEWONDERAARS PICKNICKT!
HIJ IS ONZE..
HELD!
VERRADERS!
DIE JONGENS ZULLEN VAN MENING VERANDEREN, ALS WE DIE MELKMUIL EENMAAL LATEN SCHRIKKEN!
VERDORIE! EEN LEEUW!
ROOR!
WAK!
LOOPT WAT JE KUNT, JONGENS! DAAR KOMT 'N LEEUW AAN!
WE KUNNEN NERGENS HEEN! HIJ PAKT ONS NOG!
KLIMMEN WE IN DEZE BOOM!
NEE, LEEUWEN KLIMMEN IN BOMEN! ZIJ BEHOREN TOT DE KATACHTIGEN!
VLUG, DE STAALDRAAD OP!
GEEN LEEUW DIE ONS HIER VOLGEN ZAL!
O, GOD! HIJ KLIMT ONS ACHTERNA, OOM DONALD!
ROOR!
DEKSELS! KLIMMEN WE HOGER! IK WEET WAT!
NU DE STAALDRAAD SCHUDDEN EN HIJ VALT ER AF!
HIJ VALT ER NIET AF, WANT HIJ IS 'N KOORDDANSER!
ROOR!
ZIJN GEWICHT DOET DE VLIEGER ZAKKEN!
STRAKS LANDEN WE NOG!

DEXTER-R-R! HELP!
HELP!
ALLEMACHTIG, WAT IS DAT?
LIEVE HELP!
JIEK!
'T ZIJN VRIENDEN VAN ME, DEXTER! IK SMEEK U, - REDT U ZE!
NATUURLIJK, MEJ. DAISY, - MET GENOEGEN!
HOUDT STAND! IK ZAL ZIEN WAT IK MET DIT MONSTER DOEN KAN!
VOORUIT! NAAR BENEDEN!
ROOR!
BEVRIJD VAN 'T ZWARE GEWICHT VAN DE LEEUW, SCHIET DE VLIEGER NAAR OMHOOG!
GROWL!
GUNST! KIJK 'S WAT DEXTER DEED! HIJ BOND DE LEEUW MET Z'N EIGEN STAART VAST!
GELUKKIG, DAT IK DAT IN EEN MIJNER OUDE FILMS LEERDE DOEN!
THANS KUNT GE VEILIG NAAR BENEDEN!
OP M'N WOORD! WIE VING DAT AKELIGE BEEST?
DEXTER DRAKE, NATUURLIJK!
DEXTER DRAKE! GUNST, U BENT 'T! 'N GELUK DAT U HIER WAS, ANDERS WAREN ER ZEKER GEWONDEN GEWEEST!
DIE LEEUW VERTOONT 'N KOORDDANSERNUMMER IN 'T CIRCUS MAAR IS ERG KWAADAARDIG!
KOORDDANSER?
GEEN WONDER DAT HIJ NIET VIEL!
KOM MEE!
DUIZENDMAAL DANK, ONS LEVEN GERED TE HEBBEN, MENEER DRAKE!
DENKT ER NIET MEER AAN! BLIJ, DAT IK JULLIE HELPEN KON!

ons compleet verhaal

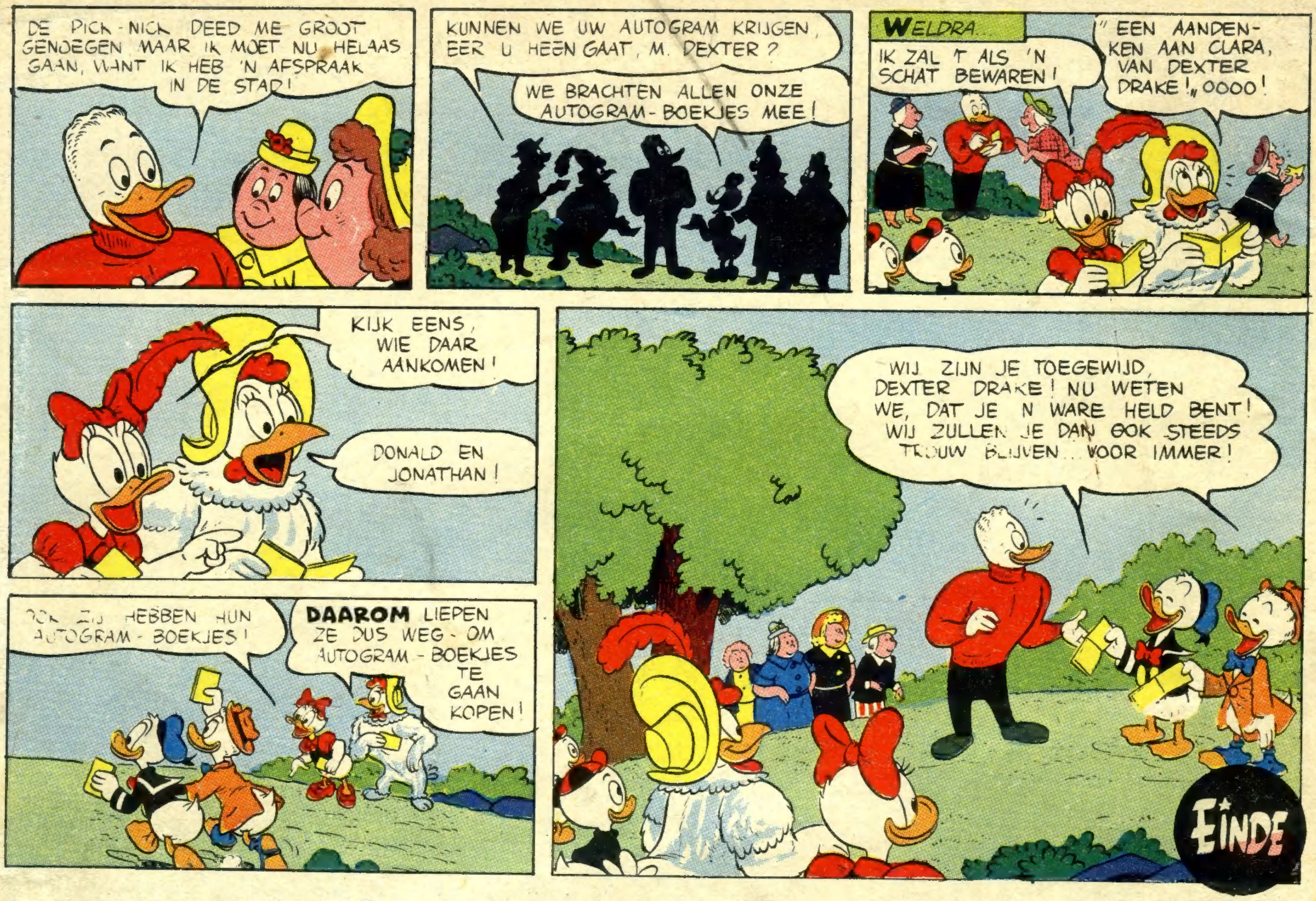

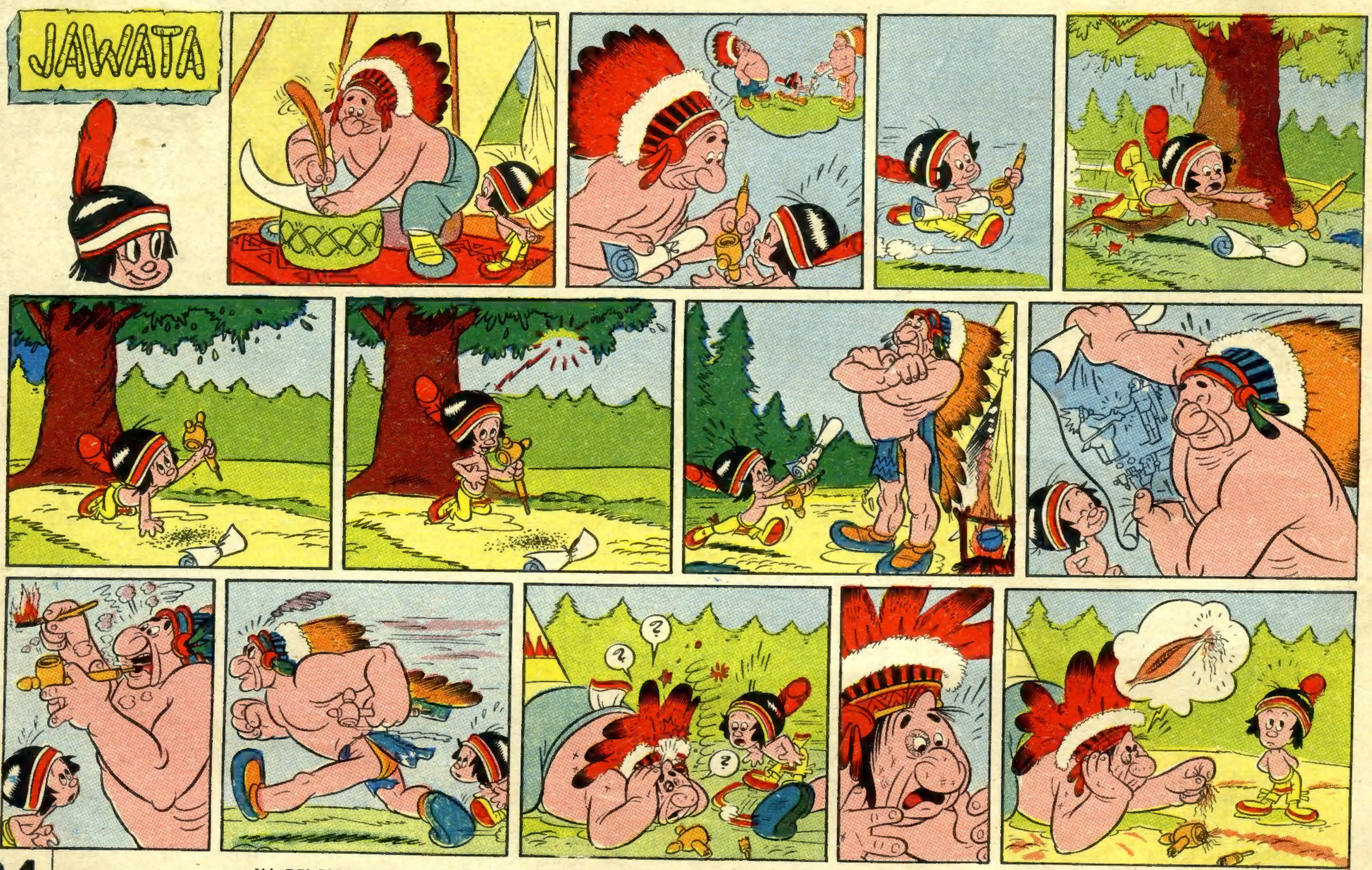

IN BELGIE GEDRUKT bij de N. V. Drukkerij voor Nijverheid en Financie, « IMIFI ». Hopstraat 47, Brussel.